



# Mitteilungen der Marktgemeinde Sitzendorf/Schmida

Ausgabe 115

Dezember 2015



Pfarrkirche Gogendorf

Ein frohes  
Weihnachtsfest und  
alles Gute für das Jahr  
2016  
wünschen die  
Gemeindevertreter  
und die  
Bediensteten der  
Marktgemeinde  
Sitzendorf/Schmida

## AUS DEM INHALT:

- ◆ Bevölkerungsentwicklung
- ◆ Glückwünsche .....
- ◆ Voranschlag 2016
- ◆ Schulvoranschläge 2016
- ◆ Verschiedenes
- ◆ Anpassung von Gebühren und Abgaben
- ◆ Sanierung Gemeindeamt
- ◆ Die Gemeinde wird POSTPARTNER
- ◆ Jungbürgerfeier 2015
- ◆ Seite des Bürgermeisters
- ◆ Neuigkeiten der Klima- und Energiemodellregion Schmidatal (KEM)
- ◆ Gesunde Gemeinde
- ◆ Buchpräsentation keltisches Kinderbuch
- ◆ Heurigentermine und Veranstaltungen
- ◆ Eislaufplatz Sitzendorf
- ◆ Öffnungszeiten und Sprechtage
- ◆ Ärzteplan 1. Quartal 2016

GEMEINDEMITTEILUNGEN

## Bevölkerungsentwicklung

<b>Geburten 2015:</b>	<b>11</b>
<b>Eheschließungen 2015:</b>	<b>6</b>
<b>Sterbefälle 2015:</b>	<b>19</b>

### Einwohner (Hauptwohnsitz)

Dezember 2010	<b>2.143</b>	Dezember 2013	<b>2.114</b>
Dezember 2011	<b>2.152</b>	Dezember 2014	<b>2.153</b>
Dezember 2012	<b>2.144</b>	Dezember 2015	<b>2.147</b>

### Wohnsitzstatistik - Stand 15. Dezember 2015

Wohnsitzart	gesamt
Hauptwohnsitz	2.147
Nebenwohnsitz	479
<b>Gesamt</b>	<b>2.626</b>

### Einwohnerstatistik (Hauptwohnsitze) - Stand 15. Dezember 2015

	0-5	6-10	11-15	16-20	21-30	31-40	41-50	51-60	61-70	71-80	81-90	ab 91
männlich	57	55	76	71	127	141	228	217	137	134	75	5
weiblich	49	39	58	61	126	153	231	204	174	142	42	9
<b>gesamt</b>	<b>106</b>	<b>94</b>	<b>134</b>	<b>132</b>	<b>253</b>	<b>294</b>	<b>459</b>	<b>421</b>	<b>311</b>	<b>276</b>	<b>117</b>	<b>14</b>

### Die Fläche und die Einwohner teilen sich wie folgt auf die Ortschaften auf:

Katastralgemeinde	Fläche	Einwohner HWS	Einwohner NWS
Sitzendorf	830,50 ha	637	138
Kleinkirchberg	222,62 ha	82	6
Sitzenhart	372,37 ha	94	20
Pranhartsberg	320,89 ha	48	17
Goggendorf	842,92 ha	228	32
Braunsdorf	619,62 ha	170	44
Roseldorf	1.084,19 ha	295	73
Frauendorf	1.243,99 ha	292	77
Niederschleinz	647,02 ha	301	72
<b>Gesamtsumme</b>	<b>6.184,12 ha</b>	<b>2.147</b>	<b>479</b>

## Nachwuchs ist eingetroffen bei:

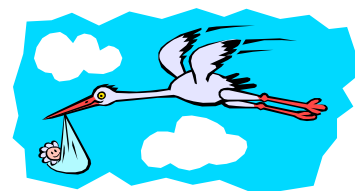

Kurz Karoline und Geist Roman  
Lapacka Michaela und Jürgen  
Hofbauer Daniela und Wagerer Dietmar  
Maleczki Melanie und Windisch Michael  
Rosenauer-Trefny Denise und Rosenauer Stefan  
Höflich Bettina und Jezek Markus  
Boumazbar Leila und Höller Nikolai  
Pfeifer Birgit und Dieter  
Ganzberger Shirley und Raidl Stefan  
Leitl Beate und Strobl Karl  
Randacher Christine und Falschlehner Markus

Roseldorf  
Sitzendorf  
Goggendorf  
Sitzendorf  
Sitzendorf  
Sitzendorf  
Sitzendorf  
Roseldorf  
Frauendorf  
Sitzendorf  
Frauendorf

Tochter Franziska  
Tochter Anna  
Tochter Jana-Sophie  
Sohn Niklas  
Sohn Maximilian  
Tochter Annalena  
Sohn Arthur  
Tochter Anna  
Tochter Fabienne  
Sohn Bernhard  
Sohn Noah

## Die Ehe am Standesamt Sitzendorf haben geschlossen:

Danninger Achim und Gutiérrez Ampie Tatiana de los Angeles  
Binder Franz und Kulmann Dagmar  
Seiringer Walter und Noll Andrea  
Mayer Edwin und Arockner Cornelia  
Schagerl Markus und Frank Jennifer

Wien  
Pranhartsberg  
Sitzenhart  
Oberthern  
Krems/Sitzendorf



## Wir bedauern den Tod der Gemeindebürger:

Ing. Mag.arch. Holstein Horst,  
Kleinkirchberg  
Maurer Anna, Niederschleinz  
Polster Alois, Roseldorf  
Reiter Auguste, Sitzendorf (NWS)  
Mehofer Maria, Braunsdorf  
Grubmüller Hermine, Sitzendorf  
Steinbrecher Gottfried, Goggendorf  
Köver Viktoria, Niederschleinz (NWS)  
Oswald Christine, Sitzendorf

Authried Anna, Goggendorf  
Felser Karl, Roseldorf  
Schuch Hermine, Goggendorf  
Haumaier Johann, Frauendorf  
Pelzer Anna, Sitzenhart  
Lang Walter, Niederschleinz  
Müller Gerda, Sitzendorf  
Pfeifer Anna, Sitzendorf  
Malli Antonia, Frauendorf  
Trauner Anton, Frauendorf

Folgende Personen, deren Wohnsitz nicht mehr in der Gemeinde war, sind ebenfalls verstorben:

Dr. Deninger Anton, Sitzendorf (Göllersdorf)  
Ing. Mag. Bichelmaier Karin, Goggendorf (Wien)  
Fabianek Anna Maria, Roseldorf (Deutschland)  
Wammerl Maria, Goggendorf (Wien)  
Zöchmann Karl, Roseldorf (Wien)  
Sr. Maria Katharina Hintermayer, Sitzendorf (Graz)

Berger Ludwig, Sitzendorf (Tulln)  
Almeder Erwin, Roseldorf (Wien)  
Mandl Leopold, Sitzendorf (Hollabrunn)  
Autherith Melitta, Roseldorf (Wien)  
Weiß Ferdinand, Frauendorf (Ziersdorf)

## Glückwünsche .....



### zum 80. Geburtstag:

Kaupe Ernst, Sitzendorf  
Kemeter Maria, Sitzenhart  
Wöber Ernestine, Sitzendorf  
Aigner Rudolf, Goggendorf  
Stadler Franz, Goggendorf  
Withalm Werner, Sitzendorf  
Schmid Katharina, Frauendorf (NWS)  
Klampfer Josef, Braunsdorf  
Schuh Engelbert, Roseldorf

Vetter Josef, Sitzendorf  
Mildschuh Eduard, Goggendorf (NWS)  
Zanitzer Karl, Niederschleinz  
Müller Ernst, Sitzendorf  
Blöch Maria, Braunsdorf  
Rösler Herbert, Sitzenhart  
Wimmer Josef, Frauendorf  
Zöchmann Maria, Roseldorf  
Mildschuh Rotraud, Goggendorf (NWS)

### zum 85. Geburtstag:

Schmidl Anna, Niederschleinz  
Autherith Franz, Niederschleinz  
Mörwald Maria, Sitzendorf (NWS)  
Pohler Anna, Roseldorf  
Pfeifer Anna, Sitzendorf  
Hackl Berta, Goggendorf  
Kopfinger Anna, Pranhartsberg  
Autherith Johanna, Niederschleinz

Drapal Theresia, Sitzendorf (NWS)  
Leeb Hildegard, Niederschleinz (NWS)  
Weiß Josef, Frauendorf  
Gruber Friedrich, Niederschleinz  
Blöch Eduard, Sitzendorf  
Kaider Anna, Niederschleinz  
Kaider Friedrich, Niederschleinz  
Dr. Leeb Andreas, Niederschleinz (NWS)

### zum 90. Geburtstag:

Biribauer Anna, Sitzendorf  
Bauer Frieda, Roseldorf  
Knapp Hedwig, Goggendorf

Stigler Barbara, Sitzendorf  
Wimmer Anna, Sitzendorf

### zum 95. Geburtstag:

Schnabl Maria, Sitzendorf

Mayr Maria, Sitzendorf

### zur Goldenen Hochzeit (50 Jahre):

Bruckner Erich und Ingrid, Niederschleinz  
Wallisch Anton und Hildegard, Sitzendorf  
Leitgeb Alois und Elfriede, Frauendorf  
Leitgeb Leopold und Rosa, Frauendorf  
Platzer Karl und Helene, Frauendorf

Eder Josef und Anna, Niederschleinz  
Weiner Herbert und Herta, Goggendorf  
Schneider Alfred und Ingrid, Sitzenhart (NWS)  
Hörker Josef und Ludmila, Roseldorf  
Beyer Franz und Rosa, Goggendorf

### zur Diamantenen Hochzeit (60 Jahre):

Kiffel Franz und Anna, Roseldorf

### zur Eisernen Hochzeit (65 Jahre):

Kaider Friedrich und Anna, Niederschleinz

## Voranschlag 2016

Der Voranschlag 2016 wurde in der Gemeinderatssitzung vom 16. Dezember 2015 einstimmig beschlossen.

### Der Voranschlag weist folgende Summen auf:

Ordentlicher Haushalt	€ 4.051.700,00
Außerordentlicher Haushalt	€ <u>981.500,00</u>
Gesamtsumme Voranschlag	€ 5.033.200,00

### Im außerordentlichen Haushalt werden im kommenden Jahr folgende Vorhaben abgewickelt:

- Sanierung/Umbau des Gemeindeamtes
- FF – Zeughausbau und Lösch-KFZ (HLF für die FF-Goggendorf)
- Denkmalpflege, Dorferneuerung
- Straßen- und Wegebau
- Finanzierungsbeitrag zur gemeinsamen Rückhaltemaßnahme „Limberg - Niederschleinz - Frauendorf“
- Güterwegeerhaltung
- Schaffung von Bauland in Frauendorf
- Abwasserbeseitigung (Erneuerung des Rechens der ARA)
- Abwasserbeseitigung (gemeinsamer Ankauf einer Kanalkamera mit den Gemeinden Hohenwarth-Mühlbach/M. und Ziersdorf)

Für das Jahr 2016 sind Darlehensaufnahmen in der Höhe von insgesamt € 300.000,00 geplant:

○ Sanierung/Umbau des Gemeindeamtes	€ 100.000,00
○ Schaffung von Bauland in Frauendorf	€ 150.000,00
○ Abwasserbeseitigung	€ 50.000,00

Der Schuldenstand wird sich trotz der beabsichtigten Darlehensaufnahmen voraussichtlich um **€163.200,00** vermindern.

## Schulvoranschläge 2016

In der Gemeinderatssitzung vom 14.10.2015 wurden die Voranschläge 2016 für die Sitzendorfer Schulen einstimmig beschlossen.

Die **Volksschule** Sitzendorf/Schmida wird im Schuljahr 2015/16 von 72 Schülern besucht, die Summen des Voranschlages 2016 betragen:

ordentliche Ausgaben:	€ 116.700,00
ordentliche Einnahmen:	€ 43.400,00
Fehlbetrag	€ 73.300,00
€73.300,00 : 72 =	€ 1.018,00

Das bedeutet, dass im Schuljahr 2015/16 für jeden Schüler der Volksschule **€ 1.018,00** von der Gemeinde bzw. der Wohnsitzgemeinde sprengelfremder Kinder aufgewendet wird („Kopfquote“).

Die **Allgemeine Sonderschule (IFZ)** Sitzendorf/Schmida wird im Schuljahr 2015/16 von 34 Schülern besucht, die Summen des Voranschlages 2016 betragen:

ordentliche Ausgaben:	€	67.200,00
ordentliche Einnahmen:	€	100,00
Fehlbetrag	€	67.100,00
€67.100,00 : 34 =	€	1.973,60

Die Kopfquote des IFZ für das Schuljahr 2015/16 beträgt daher **€1.973,60**.

Die **Neue NÖ Mittelschule, (NNÖMS)** Sitzendorf/Schmida wird im Schuljahr 2015/16 von 64 Schülern besucht, die Summen des Voranschlages 2016 betragen:

ordentliche Ausgaben:	€	94.700,00
ordentliche Einnahmen:	€	1.100,00
Fehlbetrag	€	93.600,00
€93.600,00 : 64 =	€	1.462,40

Die Kopfquote der Hauptschule für das Schuljahr 2015/16 beträgt daher **€1.462,4**.

## Verschiedenes

### Personelles

Wie in unserer letzten Ausgabe berichtet wurde Herr Franz Zöchmann aus Sitzendorf als Ersatz für Herrn Redzo Krajnovic vom Bürgermeister für 6 Monate als Bauhofmitarbeiter aufgenommen. Mit Gemeinderatsbeschluss vom 14.10.2015 wurde Herr Zöchmann in ein unbefristetes Dienstverhältnis übernommen.

Das Dienstverhältnis mit dem Schulwart der NMS, Herrn Josef Raidl wurde in der Gemeinderatssitzung vom 14.10.2015 einvernehmlich gelöst. Wir danken Herrn Raidl für seine geleistete Arbeit für die Gemeinde!

Ab 01.12.2015 übernimmt Frau Eva Koller aus Niederschleinz mit 35 Stunden pro Woche die Tätigkeit des Schulwartes der NMS. Frau Koller war bisher in der Raumpflege am Gemeindeamt, am Eislaufplatz und an der Kläranlage eingesetzt.

Die Raumpflege von Gemeindeamt, Kläranlage und Eislaufplatz wird ab Anfang Februar Frau Michaela Lapacka aus Sitzendorf übernehmen. Vor Ihrem Karenzurlaub war Frau Lapacka bereits als Krankenstandsvertretung für die Gemeinde tätig.

### Heizkostenzuschuss

Die NÖ Landesregierung hat beschlossen, sozial bedürftigen Bürgern wieder einen einmaligen Heizkostenzuschuss für die Heizperiode 2015/2016 in der Höhe von € 120,- zu gewähren. Die Anträge können bis 30. März 2016 beim Gemeindeamt eingebracht werden. Hierfür müssen Sie Ihr Einkommen nachweisen. Nähere Informationen ersehen Sie an den Anschlagtafeln bzw. erhalten Sie am Gemeindeamt.



## Müllentsorgung

In der Beilage finden Sie die Information des Abfallverbandes, welche in der Heftmitte auch den **MÜLLABFUHRPLAN 2016** enthält.



Bitte beachten Sie auch, dass auf dem Abfuhrplan die Öffnungszeiten des Sammelzentrums angeführt sind.

**An-, Ab- und Ummeldung von Mülltonnen bitte ausschließlich beim**

**Abfallverband Hollabrunn,  
2020 Hollabrunn, Badhausgasse 19,  
Telefon 02952/5373**

## Wassermähler ablesen



Die Gemeindearbeiter werden Ende Dezember bzw. Anfang Jänner wieder die Wassermähler ablesen. **Bitte lesen Sie den Zählerstand der Keller schon vorher ab**

**und halten Sie ihn zu Hause bereit.**

Falls Sie tagsüber nicht anzutreffen bzw. nur am Wochenende zu Hause sind, bitten wir Sie den **Zählerstand** telefonisch, schriftlich oder per eMail **bis spätestens Freitag, 15.01.2016** im Gemeindeamt **bekannt zu geben.**

Sie können Ihren Wassermählerstand auch im Internet unter [www.wasserzaehler.at](http://www.wasserzaehler.at) bekannt geben. Sie benötigen dafür jedoch Ihre Steuernummer (ersichtlich auf den vierteljährlichen Vorschriften bzw. Zahlscheinabschnitten), die Wassermählernummer und den Zählerstand.

Alle 5 Jahre müssen die Wassermähler gewechselt und neu geeicht werden.

Im Jahr **2016** werden die Wassermähler in **Braunsdorf** und **Goggendorf** getauscht.

## Winterdienst & Schneeräumung

Auch wenn die Witterung derzeit alles andere als winterlich ist, irgendwann wird es Winter werden und wir dürfen Sie wieder auf Winterdienst und Schneeräumung hinweisen.

### Winterdienst:

Für die Bevölkerung ist es beinahe selbstverständlich, jederzeit gut begehbare und befahrbare Verkehrswege vorzufinden. Dafür ist es erforderlich, dass der Winterdienst von den Mitarbeitern der Gemeinde und der Straßenmeisterei entsprechend bewerkstelligt wird.

Diese Arbeit ist oftmals sehr schwierig und manchmal mit einem enormen Zeitaufwand verbunden, daher ist es nicht möglich, die Winterdienstarbeiten gleichzeitig in allen Katastralgemeinden zu verrichten.



In diesem Zusammenhang bitten wir um Verständnis und Geduld.

Passen Sie bitte Ihre Geschwindigkeit und Fahrweise an die winterlichen Fahrbahnverhältnisse an!

### Schneeräumung:

Der Gehsteig ist entlang der Liegenschaft zu säubern und wenn nötig auch zu streuen. Gibt es keinen Gehsteig, muss der Straßenrand in einer Breite von 1 Meter von Eis und Schnee gereinigt werden.

Die Gehwege müssen zwischen 06.00 und 22.00 Uhr geräumt sein. Schneewächten oder Eisbildungen müssen von den Dächern entfernt werden. Das Aufstellen von Warnhinweisen oder an die Hauswand gelehnte Latten sind nur eine Sofortmaßnahme – unabhängig davon ist der Hauseigentümer dazu verpflichtet, zum Schutz der Passanten das Dach zu reinigen.

Wer seinen Pflichten nicht nachkommt, muss unter Umständen tief in die Tasche greifen. Kommt es auf Gehsteigen und Wegen zu Unfällen, können enorme Kosten für Schadenersatz anfallen.

## Mutter-Eltern-Beratung 2016:

Das Mutter-Eltern-Beratungsteam des Amtes der NÖ Landesregierung mit Kinderfachärztin Dr. Ulrike Meier und Schwester Eva Konrad **ist jeden 2. Mittwoch im Monat um 08.30 Uhr** im Gemeindeamt Sitzendorf.



Im Jahr 2016 sind dies folgende Tage:

13. Jänner	11. Mai	14. September
10. Februar	08. Juni	12. Oktober
09. März	13. Juli	09. November
13. April	<b>Aug. Urlaub</b>	14. Dezember

## Gemeinsame Rückhaltemaßnahme Schmida/Schleinzbach

Hier wollen wir kurz über den Stand der Bauarbeiten bei der gemeinsamen Rückhaltemaßnahme an Schmida und Schleinzbach mit der Stadtgemeinde Maissau und der Fa. Hengl berichten:

Im Steinbruch der Fa. Hengl wird derzeit an der Errichtung der neuen Überfahrt über den Schleinzbach und am Durchstich vom künftigen Becken in den Gänsgraben gearbeitet.



Der weitere Zeitplan:

- 2016: Baubeginn am Sandfang in Niederschleinz und an den Begleitmaßnahmen in Frauendorf
- 2017: Baubeginn am Dammbauwerk und der Streichwehr, Fertigstellung des Durchstiches
- 2019: geplante Gesamtfertigstellung

## Entlastungsstraße Schulgasse

Wie bereits in der März-Ausgabe berichtet, ist es gelungen, die Liegenschaften Lerchenfelderstraße 16 und Lerchenfelderstraße 20 zu erwerben. Weiters konnte mit Familie Johann und Waltraud Biribauer hinter dem Eislaufplatz ein Grundtausch vereinbart werden. Die beiden Häuser werden abgerissen und bieten Platz für eine neue Gemeindestraße, die es ermöglichen wird, den Verkehr vor Volks- und Sonderschule massiv zu reduzieren.

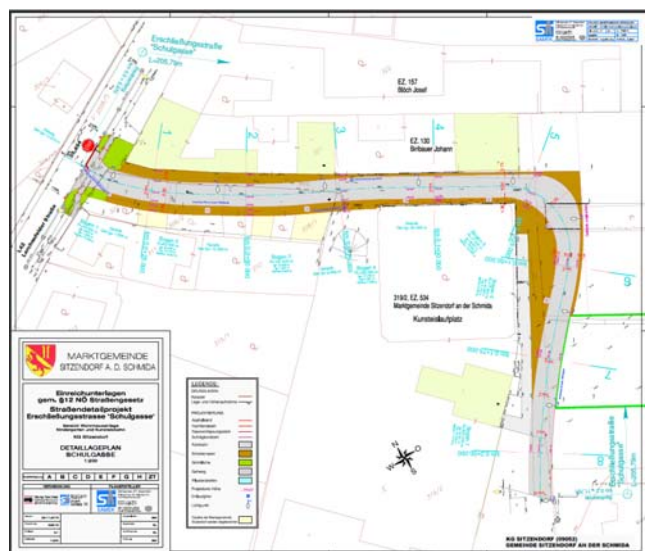

In der Gemeindevorstandssitzung vom 07.09.2015 wurde der Auftrag zur Erstellung eines Einreichprojektes für die Bauverhand-



lung an die DI Samek ZT GmbH. aus Langenlois zum Gesamtpreis von € 5.429,76 inkl. USt. vergeben.

Am 03.12.2015 fand die Bauverhandlung nach § 12 NÖ Straßengesetz statt.

Das Projekt beinhaltet im Einzelnen:

- Errichtung der neuen Straße beginnend beim Kindergarten, um den Eislaufplatz herum bis zur Lerchenfelderstraße
- Errichtung einer Parkbucht vor VS/IFZ für 3 Schulbusse (Kleinbusse).
- Errichtung einer Umkehr bei der Insel zur Kirche, um den Kleinbussen ein Wenden in einem Zug zu ermöglichen
- Errichtung einer Einbahn im Bereich des Heizwerkes, d.h. ab Wohnhausanlage der Austria AG, Kindergarten, Eislaufplatz und Jungem Wohnen kann man nur mehr über die neue Straße zur Lerchenfelderstraße ausfahren.

Schätzungen zufolge sollte mit diesen Maßnahmen der Verkehr vor der Volksschule um 60 % reduziert werden. Ein höchst notwendiger Beitrag zur Hebung der Verkehrssicherheit unserer Volksschulkinder!

Wenn es die Witterung zulässt, sollen die beiden Häuser im Laufe des Winters abgerissen werden.

## Feuerwehrauto für die FF-Goggendorf

In der GR-Sitzung vom 14.10.2015 wurde der Ankauf eines neuen Feuerwehrautos (HLF1-W) für die FF Goggendorf gefasst.



Symbolfoto (© Rosenbauer)

Der Ankauf wurde öffentlich ausgeschrieben, es wurde nur ein Angebot von der Fa. Rosenbauer abgegeben.

Kaufpreis: € 147.052,80 inkl. USt.

Die Finanzierung des Fahrzeuges stellt sich wie folgt dar:

Land NÖ	€ 55.000,00
Marktgemeinde Sitzendorf	€ 32.244,80
FF-Goggendorf	<u>€ 59.808,00</u>
	€ 147.052,80

Die Auslieferung soll Mitte Juni 2016 erfolgen.

## Siedlungserweiterung Frauendorf

Die Grundkauf- und -tauschverhandlungen für die Erweiterung der Siedlung in Frauendorf sind nunmehr abgeschlossen.

Der Gemeindevorstand hat in seiner Sitzung vom 07.09.2015 die Erstellung des Teilungsplanes vergeben. Der Auftrag wurde an die ARGE Vermessung DI Trapp/DI Wailzer zum Preis von € 6.896,00 inkl. USt. vergeben.

## Fundhomepage für Haustiere



Unter der Internetadresse: <http://www.tiersuche.noel.gv.at> wurde vom Amt der NÖ Landesregierung Ende November 2015 eine Fundhomepage für Haustiere neu installiert.

## Anpassung von Gebühren und Abgaben

Die allgemeinen Preissteigerungen machen auch vor den Gemeindegebühren und –abgaben nicht halt und so war es notwendig, die Tarife für die Leistungen der Gemeinde anzupassen:

In der Gemeinderatssitzung vom 16.12.2015 wurden die Verordnungen für nachstehende, ab 01.01.2016 geltende Gemeindegebühren und -abgaben einstimmig beschlossen:

- Hundeabgabe
- Friedhofsgebühren
- Einheitssatz zur Errechnung der Aufschließungsabgabe
- Wasserabgaben
- Kanalabgaben

Im Wesentlichen wurden die Gebühren in dem Ausmaß angehoben, als sich seit der letzten Erhöhung der Verbraucherpreisindex verändert hat.

Die Tarife im Einzelnen können Sie an den öffentlichen Anschlagtafeln und auf unserer Homepage nachlesen.

## Sanierung Gemeindeamt

Nach 6-monatiger Bauzeit konnten wir Anfang Dezember aus den Containern in das neu renovierte Gemeindeamt übersiedeln.

Laut Bauzeitplan hatten wir eine Verzögerung von ca. 1 Monat, die im Wesentlichen durch die langsamere Trocknungszeit des Estrichs entstanden ist.

Über die Gesamtkosten des Projekts können derzeit noch keine genauen Angaben gemacht werden, da viele Abrechnungen noch ausstehen.



Wir gehen aber davon aus dass die Endabrechnungssumme zwischen € 620.000,00 und € 640.000,00 liegen wird.

In der Gemeinderatssitzung vom 25.03.2015 wurden Aufträge im Gesamtbetrag von € 530.000,00 vergeben.

Im Zuge des Umbaus sind jedoch dazugekommen:

- |   |     |             |
|---|-----|-------------|
| - Einbau einer öffentlichen WC-Anlage                           | ca. | € 45.000,00 |
| - Alarmanlage und Brandmeldeanlage                              |     | € 4.639,82  |
| - Die komplette Einrichtung                                     | ca. | € 35.000,00 |
| - Adaptierungsarbeiten an der EDV-Anlage                        |     | € 14.107,00 |
| - Und viele Kleinigkeiten, die im Zuge eines Umbaus dazukommen. |     |             |

Im Gemeindeamt sind die Arbeiten bis auf die Glastüren und einige Kleinigkeiten abgeschlossen.

Im Frühjahr sind noch folgende Arbeiten zu erledigen:

- Fertigstellung der Stiegenanlagen und der Rampe
- Ergänzung der Straßenbeleuchtung
- Gestaltung der Außenanlagen

Die **offizielle Eröffnung des Gemeindeamtes** mit Tag der offenen Tür ist für **Mai/Juni 2016** geplant. Details dazu werden noch bekanntgegeben.

## Die Gemeinde wird POSTPARTNER

In der Gemeinderatssitzung vom 14.10.2015 hat der Gemeinderat den einstimmigen Grundsatzbeschluss gefasst, die Postpartnerschaft „3714 Sitzendorf an der Schmida“ zu übernehmen.



Die Gespräche mit der Post AG laufen schon seit dem Sommer, galt es doch, bei den Umbauarbeiten bereits alle Vorkehrungen dafür zu treffen.

Ursprünglich war es der Wunsch der Gemeinde, mit Jahresbeginn 2016 die Postpartnerstelle zu eröffnen. Leider war dieser Termin seitens der Post AG nicht möglich.

Nunmehr wurde die **Eröffnung der Postpartnerstelle mit Montag, 08.02.2016, 10.00 Uhr** festgelegt.

Ab diesem Tag ändern sich auch die Öffnungszeiten des Gemeindeamtes:

### Postpartnerstelle und Bürgerservice:

Mo	07.00 – 12.00 und 13.00 – 16.00 Uhr
Di	07.00 – 12.00 und 13.00 – 19.00 Uhr
Mi	07.00 – 12.00 und 13.00 – 16.00 Uhr
Do	07.00 – 12.00 und 13.00 – 16.00 Uhr
Fr	07.00 – 12.00 Uhr

### Gemeindeamt:

Di	07.00 – 12.00 und 13.00 – 19.00 Uhr
Mi	07.00 – 12.00 Uhr
Fr	07.00 – 12.00 Uhr

### Sprechstunden des Bürgermeisters:

Di	08.00 – 10.00 und 18.00 – 19.00 Uhr
Fr	09.30 – 12.00 Uhr

Das Bürgerservice bietet folgende Leistungen:

- Meldeangelegenheiten
- Ausstellung von Strafregisterbescheinigungen
- Ausgabe von gelben Säcken, Müll- und Bioabfallsäcken
- Fundamt
- Terminvereinbarungen für Bürgermeister und die übrigen Mitarbeiter

GEMEINDEMITTEILUNGEN

## Jungbürgerfeier

Am 23. Oktober 2015 fand wieder die Jungbürgerfeier der Gemeinde Sitzendorf statt. Geladen waren all jene, die im heurigen Jahr das 18. Lebensjahr bereits vollendet haben oder noch vollenden werden.



Weil das Gemeindeamt aufgrund der Umbauarbeiten nicht zur Verfügung stand, fand die gesamte Feier bereits im Gasthaus Pelzer-Altinger statt.

Nach der Begrüßung standen Bürgermeister Martin Reiter und Vizebürgermeister Ing. Florian Hinteregger für Wünsche und Anregungen der Jugendlichen zur Verfügung. Anschließend wurden den Jungbürgern die Jungbürgermappen mit den Jungbürgerurkunden des Landes Niederösterreich sowie Informationen der Gemeinde überreicht.

Ebenso erhielten sie ein Buch über ihren Heimatbezirk Hollabrunn. Zum Abschluss erfolgte eine Einladung zum gemeinsamen Abendessen.

v.l.n.r.: VBgm. Florian Hinteregger, Christopher Schneider (Sitzendorf) Alexander Bachofner (Sitzendorf) Julia Autherith (Niederschleinz) Fabian und Simon Lembacher (Niederschleinz) Tanja Lang (Niederschleinz) Magdalena Fürst (Braunsdorf) Hannes Koller (Niederschleinz) Tobias Hackl (Goggendorf) Bürgermeister Martin Reiter, Florian Eberhart (Frauendorf), Marco Grandics (Braunsdorf) Natalie Schmid-Gaus (Braunsdorf) Florian Hladik (Sitzendorf) Stefan Aigner (Roseldorf) Karina Endler (Goggendorf) Christoph Hummel (Kleinkirchberg) Sophie Stadler (Goggendorf) Stefanie Stockinger (Frauendorf) Anna Pfeifer (Sitzendorf) Elisabeth Greil (Frauendorf) Ana Grandics (Braunsdorf) Jacquelin Malli (Frauendorf) Eva Schmid (Sitzendorf)

### Medieninhaber, Herausgeber und Verleger:

Marktgemeinde Sitzendorf an der Schmida.  
Druck: Vervielfältigung im Eigenverfahren.  
Für den Inhalt verantwortlich: Bürgermeister  
Martin Reiter, 3714 Sitzendorf, Ziersdorferstraße 4

### Notruftelefon.

Schenken Sie Sicherheit!



Als Armbanduhr oder an der Kette getragen, bietet das Notruftelefon Sicherheit in den eigenen vier Wänden. **Auf Knopfdruck** organisiert die rund um die Uhr besetzte Notrufzentrale **rasch und gezielt Hilfe**. Der Anschluss ist auch ohne Festnetztelefon möglich.

Hilfswerk Schmidatal, Tel. 02958/849 02

**Weihnachtsaktion:**  
Sie sparen 30 Euro!

Im Dezember 2015 und  
Jänner 2016 zahlen Sie  
keine Anschlussgebühr.

*DANKE für Ihr Vertrauen!*  
*Frohe Weihnachten*  
*und ein glückliches neues Jahr!*

**Für ein unbeschwertes Leben: Pflege und Betreuung zuhause** **volkshilfe.** NIEDERÖSTERREICH

Sie möchten zuhause nach Ihren Vorstellungen leben, benötigen jedoch Unterstützung? Wir helfen!

- Mobile Pflege & Betreuung
- Notruftelefon
- Essen zuhause
- Mobile Therapie
- 24-Stunden-Betreuung\*
- Beratung (Pflegegeld-Antrag, Erhöhung ...)

**Immer für Sie erreichbar: 0676 / 8676**  
**www.noee-volkshilfe.at**

Die Angebote werden durch die mitgliederte und gemeinnützige SERVICE MENSCH GmbH, FN216822g, Tochter der Volkshilfe NO oder in Kooperation mit \*24-Stunden-Personenbetreuung (PB) GmbH erbracht. © Oktober 2015

Liebe Mitbürgerinnen und Mitbürger!

Wenn herrliche Düfte von Lebkuchen, Vanillekipferl und Glühwein durch die Lüfte ziehen, festliche Lichterketten die Gassen erhellen und zahlreiche Adventveranstaltungen das Miteinander in unserer Gemeinde fördern, steht Weihnachten vor der Tür. Das Jahr 2015 neigt sich dem Ende zu. Ein Jahr, in dem zahlreiche Projekte umgesetzt werden konnten, aber noch lange nicht alles gelungen ist, was wir uns vorgenommen haben.



Dass der Umbau des Gemeindeamtes viel Zeit in Anspruch nehmen wird, war allen bewusst. Dennoch ist es uns Dank der großartigen Unterstützung meines Teams gelungen, die täglich anfallenden Arbeiten nicht unter den Tisch zu kehren. Dass wir am Laufenden bleiben konnten, liegt in den Händen aller Mitarbeiter der Gemeinde. Ich bin stolz, mit ihnen gemeinsam an einem Strang ziehen zu dürfen.

Ein herzliches Dankeschön möchte ich diesbezüglich auch an unsere Kindergärten und Schulen für die gute Zusammenarbeit aussprechen. Mein persönlicher Dank richtet sich zudem an die ehrenamtlichen Vereine, die sich für unsere Gemeinde nicht nur in der Weihnachtszeit mit Elan und Engagement einsetzen.

Wir leben in einer Zeit der großen Veränderungen. Unruhen, Tragödien und Armut in unserer Welt machen es oft schwer, die Fassung zu bewahren. In diesem Zusammenhang möchte ich eine besonders umstrittene Thematik nicht außer Acht lassen. Die größte Völkerwanderung der neuen Zeit geht auch an uns nicht vorüber. Dass die Meinungen bezüglich der 11 Millionen syrischen Flüchtlinge auseinanderklaffen, ist aufgrund der kontroversen Berichterstattung in den Medien keineswegs verwunderlich. Dennoch müssen auch wir uns mit der Tatsache auseinandersetzen, dass bis Jahresende 2015 an die 100.000 Menschen allein in Österreich Schutz suchen. Eine Herausforderung, die keine leichte sein wird, aber uns alle betrifft.

Der Dezember soll dennoch ein Monat der Ruhe und Besinnlichkeit bleiben. Ein Monat, in dem wir uns ganz besonders unseren Familien und Freunden zuwenden können, um den Glanz der Adventzeit gemeinsam zu genießen.

Für die bevorstehenden Festtage wünsche ich Ihnen alles erdenklich Gute und ein erholsames und freudereiches Weihnachtsfest. Mögen im Jahr 2016 all Ihre Wünsche in Erfüllung gehen sowie Erfolg und vor allem Gesundheit ihren Alltag prägen.

Danke für Ihr Vertrauen und den harmonischen Zusammenhalt unserer Gemeinde.

In freundlicher Verbundenheit,

Ihr Bürgermeister



A handwritten signature in blue ink, which appears to read 'Martin Reiter'. The signature is fluid and cursive.

Martin Reiter

## Fördermöglichkeiten für Energieeinsparungen – „noch schnell Förderung abholen!“

Durch eine Gesetzesänderung des **Energieeffizienzgesetzes** gibt es für Neubauten und Sanierungen eine zusätzliche Möglichkeit eine Förderung **beim Energieförderservice zu beantragen**. Die Förderung betrifft sämtliche Einsparungen, die durch diese Maßnahmen erzielt werden.

**Die Fördereinreichung bis 01.01.2014 rückwirkend, ist nur mehr bis 31.12.2015 möglich!**

Folgende Maßnahmen sind förderbar – gilt für **Privatbauten** als auch **Gewerbe und Kommunalbauten**:

### NEUBAU

Wärmepumpe (Erdwärme/ Grundwasser)	Solaranlage
Photovoltaik	Fernwärmeanschluss
Umwälzpumpe	LED

### SANIERUNG

Wärmepumpe (Erdwärme/ Grundwasser)	Solaranlage
Photovoltaik	Ölkessel/ tausch
Gaskessel/ tausch	Fernwärmeanschluss
Umwälzpumpe	LED
Gaskombitherme	Boilertausch
Biomasse	

Um einen Anspruch auf diese Förderung zu erhalten wird, **als Nachweis der durchgeführten Maßnahme, die Rechnung benötigt**. Im Anschluss erhalten Sie Informationen zu ihrem Förderbetrag und bekommen das Förderformular zugesendet. Nach erfolgreicher Einreichung wird nach 8-12 Wochen die Förderung überwiesen!

Unter folgenden grundlegenden Bestimmungen kann diese Förderung geltend gemacht werden:

**Maßnahmen die bereits vom Bund gefördert wurden, sind von der Förderung ausgeschlossen!**

Landesförderungen, die nicht direkt die Maßnahme betreffen, wie zum Beispiel: Wohnbauförderung, Heimwerkerbonus etc... sind generell trotzdem förderbar.

Ab Jänner kann man bereits **Förderungen für 2016** einreichen!

Fördermöglichkeiten gelten **laufend bis 2020** im jeweiligen Kalenderjahr!

Bei weiteren Fragen wenden Sie sich bitte an einen Mitarbeiter vom **Energieförderservice** unter **07744 / 2040204** oder besuchen Sie folgende Homepage **[www.energie-foerder-service.at](http://www.energie-foerder-service.at)**

*Die Klima- und Energiemodellregion Schmidatal wünscht*

*frohe Weihnachten und ein energiegeladenes Jahr 2016!*



**ENERGIEFÖRDERSERVICE**

Mit deiner 1424 Jugendkarte kannst du den Winter so richtig genießen!  
Viele Schigebiete warten mit großartigen Angeboten!

# Winter-Special

**Schilifte Freistritzsattel**  
1 + 1 Tageskarte gratis

**Ski- und Bergschule Schneeberg**  
5 % Ermäß. auf Kurse u. Privatstunden

**Schilift Kirchbach**  
10 % Ermäßigung auf die Halbtageskarte

**Skilifte Puchenstuben**  
30 % Ermäßigung auf die Tageskarte

**Schiverleih Jagersberger am Turmkogel**  
50 % Ermäßigung auf Langlaufausleiher

**Schilifte & Almhaus Hochbärneck**  
20 % Ermäßigung auf die Tageskarte

Bis zu **50 %**  
Ermäßigung auf die Tageskarte  
gibt es in vielen NÖ Schigebieten

**Schneeberg Sesselbahn GmbH**  
Bis zu 25 % Ermäß. auf die Tageskarte

**Schilift Breitenfurt**  
Bei Kauf einer Thor Blocker  
2 Fahrten gratis

**Königsberg-Hollenstein Skilifte**  
50 % Ermäßigung auf die Tageskarte  
oder in Begleitung 1+1 gratis



Diese Aktionen sind gültig in der Winterseason 2015/2016!  
Details dazu auf [www.1424.info](http://www.1424.info)

## „GESUNDE GEMEINDE“

Im Rahmen der „GESUNDEN GEMEINDE“ fanden im Jahr 2015 einige Veranstaltungen statt, die sehr gut besucht waren.

Es gab Vorträge von DSA Hans Steinkellner MSc in der NMS Sitzendorf zum Thema „Die Neue Autorität-Wirksame Ansätze zur Stärkung von PädagogInnen und Eltern!“, von Mag. Natalia Ölsböck zum Thema „ICH-einmal anders!“, von OA Dr. Wolfgang Grill zum Thema „Angst und Panik verstehen lernen!“. In Niederschleinz fand wieder ein Damenturnen statt.



Das Programm für nachhaltige Lebensstiländerung „VORSORGEaktiv“ wurde heuer mit 8 Teilnehmern erfolgreich durchgeführt. Die Gruppe wurde von der Diätologin Doris Kühner-Hartl, der klinischen Gesundheitspsychologin Mag. Christina Hartl-Hörker und dem Sportwissenschaftler Fabian Heichinger unterstützt und begleitet.

Im Herbst 2016 soll das Programm wieder gestartet werden.

Für das Jahr 2016 sind folgende Termine fix geplant:

### **Film und Vortrag über „Demenz und Pflege“**

am Donnerstag, 14. Jänner 2016 um 15.00 Uhr  
im Gasthaus Pfannhauser, Roseldorf

Veranstalter ist der Seniorenbund gemeinsam mit der Gesunden Gemeinde Sitzendorf.

### **Vortrag von Christine Hackl**

**„Mein innerer Schweinhund und ich – eine lebenslange Partnerschaft!“**

am Dienstag, 19. Jänner 2016 um 19.00 Uhr  
im Gasthaus Pfannhauser, Roseldorf

### **Vortrag „Konfliktschauplatz neue Medien“**

am Dienstag, 16. Februar 2016 um 18.30 Uhr  
in der Volksschule Sitzendorf

im Rahmen der Gesunden Volksschule (NÖGKK)

### **Kochkurs „Gesunde, leichte Wohlfühlküche“**

am Freitag, 26. Februar 2016 um 18.00 Uhr  
in der Küche der NMS Sitzendorf

Kursleiterin: Diätologin Doris Kühner-Hartl

Kostenbeitrag: € 5,- /Person, Dauer ca. 4 Stunden

Anmeldung erforderlich: Gemeindeamt 02959/2203

Wir wollen auf unserer Homepage ein gemeinsames Angebot aller Gemeindeglieder, die im Gesundheitsbereich tätig sind (z.B. Masseure, Therapeuten usw.) erstellen. Unter dem Punkt „Im Dienste Ihrer Gesundheit“ soll dieser Personenkreis angeführt werden um für unsere Gemeindeglieder bei Bedarf einen besseren Überblick zu bieten.

Wir ersuchen Sie, Ihre Kontaktdaten am Gemeindeamt bekanntzugeben. Persönlich, telefonisch unter 02959/2203 oder per E-Mail an [gemeinde@sitzendorf.at](mailto:gemeinde@sitzendorf.at).

### **Vortrag von DI Anna Leithner, Natur im Garten Beraterin Weinviertel**

**„Quer durch den Gemüsegarten“**

am Mittwoch, 2. März 2016 um 19.00 Uhr  
im Gasthaus Pelzer-Altinger in Sitzendorf

### **Vortrag der Kriminalprävention des Bezirkes Hollabrunn**

**„Schutz des Eigentums - Kriminalpolizeiliche Sicherheitstipps“**

am Donnerstag, 10. März 2016 um 19.00 Uhr  
im Gemeindehaus Goggendorf Nr. 67



## Buchpräsentation keltisches Kinderbuch

Im Kostraum des Weingutes von Landeskammerrat gf.GR. **Ing. Reinhard Zöchmann** fand am Sonntag, den 29. November 2015 um 15.00 Uhr die Buchpräsentation „**Max und die keltische Druidenkrone**“ statt, welches von der Kinderbuchautorin **Dr. Ilse Schöndorfer** verfasst wurde und von ihr persönlich auch einige Passagen vorgetragen.

Diese Präsentation erfolgte auch in Anlehnung auf die Keltenausgrabungen am Sandberg.

Die Illustration des Buches nahm **Elisabeth Kucera** vor; seitens der Politik kamen Landtagsabgeordneter **Bgm. Richard Hogl**, Bürgermeister **Martin Reiter**, Vizebürgermeister **Ing. Florian Hinteregger**, der Zellerndorfer Vizebürgermeister **Ernst Muck** und der aus Platt stammende und bei den Keltenausgrabungen sehr federführend engagierte Nationalratsabgeordnete **ÖKR Josef Pfeifer** zur Präsentation.

Das Buch ist u.a. am Gemeindeamt Sitzendorf zum Preis von € 18,00 erhältlich.



am Foto (v.l.n.r.): Richard Hogl, Martin Polzer, Ernst Muck, Florian Hinteregger, Reinhard Zöchmann, Josef Pfeifer, Elisabeth Kucera, Ilse Schöndorfer, Martin Reiter

## Ausg´steckt is´ 2016



**ALTENBURGER Leopold**,  
Braunsdorf  
20.02. – 08.05.2016 (Sa.u.So.)  
01.07. – 11.09.2016 (Fr.,Sa.u.So.)  
29.10. – 27.11.2016 (Sa.u.So.)  
Öffnungszeiten: Fr. ab 17 h, Sa. ab 16 h,  
So. Feiert. ab 15 h

**MAURER - WAGNER**, Niederschleinz  
01.04. – 24.04.2016  
04.11. – 27.11.2016  
Öffnungszeiten: Fr. ab 17 h, Sa. ab 16 h, So. ab 15 h  
29.06. – 03.07.2016 Hoffest in Wartberg

**WIMMER - Lohrkeller**, Frauendorf  
13.07. – 15.08.2016  
Öffnungszeiten: Mi.bis Fr. ab 17 h, Sa.u.Feiert. ab 15 h,  
So bis Di geschlossen

**HINTEREGGER Franz**, Sitzendorf  
09.01. – 07.02.2016 (Sa. u. So.)  
Öffnungszeiten: Sa, So ab 16 h  
Weitere Termine werden noch bekannt gegeben.

## VERANSTALTUNGEN

Eisdisco am Eislaufplatz Sitzendorf	02.01.2016, 17.00 Uhr
Jägerball, Gasthaus Pelzer-Altinger	05.01.2016, 20.00 Uhr
Vortrag „Demenz und Pflege“, Gasthaus Pfannhauser, Roseldorf	14.01.2016, 15.00 Uhr
Vortrag „Mein innerer Schweinhund und ich-eine lebenslange Partnerschaft“ mit Christine Hackl, Gasthaus Pfannhauser, Roseldorf	19.01.2016, 19.00 Uhr
Eisdisco am Eislaufplatz Sitzendorf	23.01.2016, 17.00 Uhr
FF-Ball Goggendorf, Gasthaus Pelzer-Altinger	23.01.2016, 20.00 Uhr
Wintermondscheinwanderung, DEV Sitzendorf, Frauendorf und Gettsdorf	23.01.2016, 15.30 Uhr
Faschingsfeier des Seniorenbundes, Gasthaus Pelzer-Altinger	29.01.2016, 15.00 Uhr
Eisdisco am Eislaufplatz Sitzendorf	31.01.2016, 17.00 Uhr
Vortrag „Konfliktschauplatz neue Medien“, Volksschule Sitzendorf	16.02.2016, 18.30 Uhr
Offene Kellertür Weingut Zöchmann, Roseldorf 29	19.-28.02.2016, Fr-So ab 16.00 Uhr
Frauendorfer Funken, Winteraustreibung mit Scheiterhaufen	20.02.2016, 18.00 Uhr
Kochkurs „Gesunde, leichte Wohlfühlküche“ mit Doris Kührer-Hartl, NMS Sitzendorf	26.02.2016, 18.00 Uhr
Vortrag „Quer durch den Gemüsegarten“ mit DI Anna Leithner, Gasthaus Pelzer-Altinger, Sitzendorf	02.03.2016, 19.00 Uhr
Offene Kellertür Fam. Zöchmeister, Kellergasse Roseldorf	03.-13.03.2016, Do-So ab 16.00 Uhr

## Eislaufplatz Sitzendorf

**Die Eislaufsaison hat heuer am 27. November begonnen.**

### Öffnungszeiten am Eislaufplatz:

Montag bis Freitag  
jeweils von 14.00 bis 19.00 Uhr

Samstag, Sonntag, Feiertag u. Ferien  
jeweils von 13.00 bis 19.00 Uhr

24. Dezember (Heiliger Abend)	10.00 – 15.00 Uhr
25. Dezember (Christtag)	geschlossen
31. Dezember (Silvester)	13.00 – 17.00 Uhr

<b><u>Eisdiscos:</u></b>	02. Jänner 2016	23. Jänner 2016
	13. Februar 2016	

**Eistelefon: 02959/2203-21**

# Kunsteisbahn



NEU - NEU - NEU - NEU - NEU



3714 Sitzendorf, Schulgasse 13  
Tel. 0660/809 87 87

[jollyjoker.sitzendorf@gmail.com](mailto:jollyjoker.sitzendorf@gmail.com)  
[www.jollyjoker-sitzendorf.com](http://www.jollyjoker-sitzendorf.com)

## Öffnungszeiten und Sprechtage

### Gemeindeamt Sitzendorf/Schmida:

siehe dazu Heftmitte!

### Bezirkshauptmannschaft Hollabrunn:

2020 Hollabrunn, Mühlgasse 24

Tel. 02952/9025-0

Montag bis Freitag 8.00 – 12.00 Uhr

Dienstag zusätzlich 13.00 - 19.00 Uhr

### Finanzamt Hollabrunn:

2020 Hollabrunn, Babogasse 9

Tel. 02262/707

Montag bis Donnerstag 7.30 - 15.30 Uhr

Freitag 7.30 – 12.00 Uhr

### NÖ Gebietskrankenkasse,

#### Ortsstelle Hollabrunn:

2020 Hollabrunn, Pfarrgasse 11

Tel 050899/6100

Montag bis Donnerstag 7.30 - 14.30 Uhr

Freitag 7.30 – 12.00 Uhr

### Bezirksgericht Hollabrunn:

2020 Hollabrunn, Winiwarterstraße 2

Tel. 02952/2323

Dienstag 9.00 - 13.00 Uhr

### Pensionsversicherungsanstalt:

2020 Hollabrunn, Pfarrgasse 11

Tel. 050899/6100

jeden Mittwoch 8.00 – 13.00 Uhr

### Arbeitsmarktservice Hollabrunn:

2020 Hollabrunn, Winiwarterstraße 2a

Tel. 02952/2207

Montag bis Donnerstag 7.30 - 16.00 Uhr

Freitag 7.30 - 13.00 Uhr

Gemeindearzt Dr. Erik Höller gibt folgende Änderung der

**Ordinationszeiten ab 04.01.2016** bekannt:

### **Gemeindearzt Dr. Erik Höller**

**3714 Sitzendorf an der Schmida, Sportplatzsiedlung 3**

**Tel. 02959/2350**

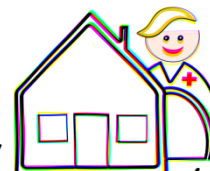

*Hausarzt*

**Montag: 07.30 bis 12.00 Uhr und 17.00 bis 20.00 Uhr**

**Dienstag: 08.00 bis 12.00 Uhr**

**Mittwoch keine Ordination**

**Donnerstag: 07.30 bis 12.00 Uhr**

**Freitag: 08.00 bis 12.00 Uhr**

Blutabnahme: Mo und Do 07.30 bis 08.45 Uhr

Anmeldung für Visiten: bis spätestens 10.00 Uhr

Infusionsbehandlung: Termine nach Vereinbarung

Internistische Privattermine und Vorsorgeuntersuchungen: Termin nach Vereinbarung

**Die Ordination ist von Montag, 11. Jänner bis Freitag, 15. Jänner 2016  
wegen Urlaubs geschlossen!**

**Gemeindeärztlicher Bereitschaftsdienst an Samstagen, Sonntagen  
und Feiertagen für die Sanitätssprengel SITZENDORF/SCHMIDA, GRABERN,  
GUNTERS DORF und WULLERSDORF  
für die Zeit vom 1. Jänner bis 31. März 2016**

<b>JÄNNER 2016</b>			
01.	Dr. LEEB Gudrun	MITTERGRABERN	02951/ 25800
02. + 03.	Dr. HÖLLER Erik	SITZENDORF/SCHM.	02959 / 2350
05. + 06.	Dr. HÖLLER Erik	SITZENDORF/SCHM.	02959 / 2350
09. + 10.	Dr. WIDL Regina	GUNTERS DORF	02951 / 2991
16. + 17.	Dr. GLASL Josef	WULLERSDORF	02951 / 8546
23. + 24.	Dr. LEEB Gudrun	MITTERGRABERN	02951/ 25800
30. + 31.	Dr. GLASL Josef	WULLERSDORF	02951 / 8546
<b>FEBRUAR 2016</b>			
06. + 07.	Dr. HÖLLER Erik	SITZENDORF/SCHM.	02959 / 2350
13. + 14.	Dr. LEEB Gudrun	MITTERGRABERN	02951 / 25800
20. + 21.	Dr. WIDL Regina	GUNTERS DORF	02951 / 2991
27. + 28.	Dr. GLASL Josef	WULLERSDORF	02951 / 8546
<b>MÄRZ 2016</b>			
05. + 06.	Dr. WIDL Regina	GUNTERS DORF	02951 / 2991
12. + 13.	Dr. LEEB Gudrun	MITTERGRABERN	02951 / 25800
19. + 20.	Dr. HÖLLER Erik	SITZENDORF/SCHM.	02959 / 2350
26. + 27.	Dr. GLASL Josef	WULLERSDORF	02951 / 8546
28.	Dr. LEEB Gudrun	MITTERGRABERN	02951 / 25800

**Gemeindeärztlicher Bereitschaftsdienst an Samstagen, Sonntagen  
und Feiertagen für ROSELDORF und NIEDERSCHLEINZ  
für die Zeit vom 1. Jänner bis 31. März 2016**

<b>JÄNNER 2016</b>			
01.	MR Dr. FINK Waltraud	STRANING	02984 / 7276
02. + 03.	Dr. LEEB Johann	SIGMUNDSHERBERG	02983 / 27222
05. + 06.	Dr. SOUKUP Otto	EGGENBURG	02984 / 2440
09. + 10.	Dr. ZANDL Rosemaria	EGGENBURG	02984 / 3510
16. + 17.	Dr. SALLER Claudia	RÖSCHITZ	02984 / 2707
23. + 24.	MR Dr. FINK Waltraud	STRANING	02984 / 7276
30. + 31.	Dr. LEEB Johann	SIGMUNDSHERBERG	02983 / 27222
<b>FEBRUAR 2016</b>			
06. + 07.	Dr. SOUKUP Otto	EGGENBURG	02984 / 2440
13. + 14.	MR Dr. FINK Waltraud	STRANING	02984 / 7276
20. + 21.	Dr. LEEB Johann	SIGMUNDSHERBERG	02983 / 27222
27. + 28.	Dr. ZANDL Rosemaria	EGGENBURG	02984 / 3510
<b>MÄRZ 2016</b>			
05. + 06.	Dr. SALLER Claudia	RÖSCHITZ	02984 / 2707
12. + 13.	Dr. ZANDL Rosemaria	EGGENBURG	02984 / 3510
19. + 20.	Dr. SOUKUP Otto	EGGENBURG	02984 / 2440
26. + 27. +28.	MR Dr. FINK Waltraud	STRANING	02984 / 7276

**ÄRZTE-NOTDIENST**

**Tel. 141** (wochentags ab 19.00 Uhr,  
Sa., So. und Feiertag ganztägig)

**NOTRUF NÖ**

**Tel. 144** (rund um die Uhr erreichbar)

**GEMEINDEMITTEILUNGEN**